

# Zpravodaj

Místní akční skupiny

## Pošumaví

31  
2023





Vážení čtenáři,

v roce 2024 si MAS Pošumaví připomene 20. výročí svého založení. Za ta dvě desetiletí existence naší organizace se toho stalo opravdu hodně. Podařilo se nám úspěšně zapojit do celé řady programů a získat do našeho regionu finanční pro-

středky na nejrůznější projekty obcí, podnikatelských subjektů i neziskových organizací. Na počátku bylo nutné nadchnout dostatek lidí a přesvědčit je, že to má smysl. Vše nebylo idylické, ale problémy se nám nakonec podařilo vždy vyřešit. Těšili jsme se z provedených projektů a poháněla nás touha po nových aktivitách, které přinesly do našeho regionu různé novinky i chybějící služby. V započaté cestě pokračujeme i nadále a svou činnost stále rozvíjíme. O tom ostatně svědčí i nové programy, které administrujeme. Zvláště mě těší práce s dobrovolníky v rámci operačního programu Zaměstnanost plus napříč naším územím. Podrobnosti k tomuto tématu

najdete v tomto čísle našeho zpravodaje. V době, která přináší podivné viry a válečné konflikty, je důležité, abychom našli oporu a jistotu ve svém nejbližším okolí, tedy ve svých domovech, obcích a regionech. Toho docílíme spoluprací, solidaritou a společným úsilím. Navíc takové konání podněcuje i to, aby lidé spolu mluvili a scházeli se, což je v současnosti neméně důležité. Myslím, že alespoň trochu k tomu všemu svými silami přispíváme.

Přeji Vám klidný advent i vánoční svátky a do nového roku hodně sil, štěstí a zdraví. Ať se Vám vše daří.

**Martin Kříž,**  
předseda MAS Pošumaví,  
místostarosta města Klatovy

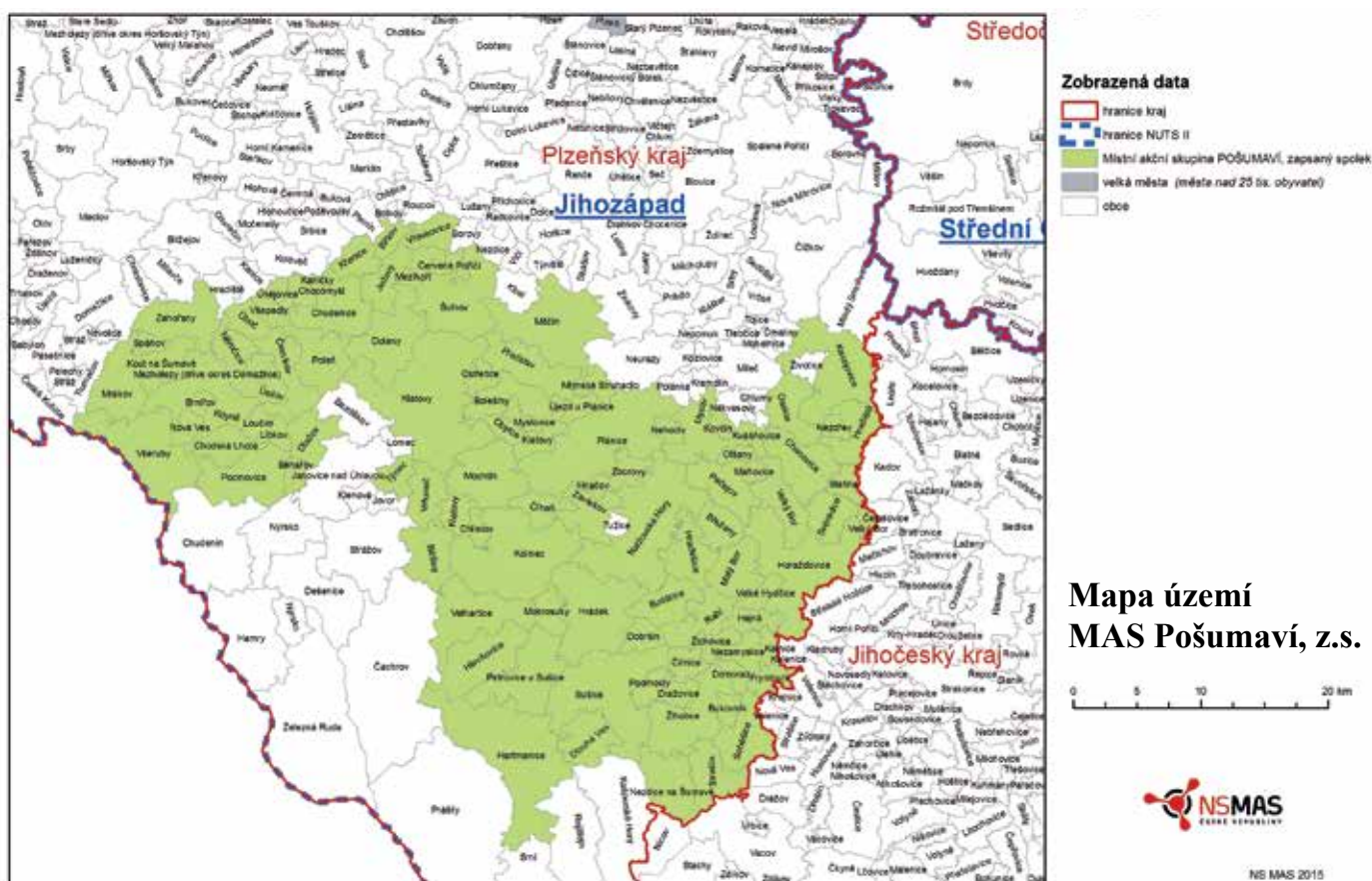

**Mapa území  
MAS Pošumaví, z.s.**

## Základní údaje o Místní akční skupině Pošumaví, z.s.

**Sídlo:** Plánická 174, 339 01 Klatovy

**Právní forma:** zapsaný spolek, odsouhlaseno na valné hromadě 4.12.2014 s rozhodným dnem 1.12.2014.

**Registrace:** u Krajského soudu v Plzni vedená pod značkou L 6965

**IČ:** 71214313, **DIČ:** CZ71214313

**Rozloha:** 1 489 km<sup>2</sup>      **Počet obyvatel:** cca 86 000      **Počet obcí:** 99

**Územní působnost MAS Pošumaví, z.s.:** V rámci projektů typu Leader a prostřednictvím strategie CLLD je územní působnost MAS Pošumaví vymezena katastrálním územím obcí, které souhlasily se začleněním do tohoto území (viz mapa na této straně).

MAS Pošumaví staví na principu partnerství. Bez ohledu na národní i evropské směrnice vyžaduje, aby v daném území úzce spolupracovala místní samospráva s podnikateli a občanskými iniciativami. Pouze spolupráce na široké platformě umožňuje skutečně účelné využití získaných finančních prostředků. Právní subjektivita MAS Pošumaví je zapsaný spolek. K 1.12.2023 měla MAS 48 členů, kteří sídlí na území vyčleněném obcemi, které poskytly pro realizaci aktivit MAS své území.

# Možnosti pro modernizaci podniků

MAS Pošumaví dne 1. 11. 2023 vyhlásila výzvu č. 1 z operačního programu Technologie a aplikace pro konkurenceschopnost, která je zaměřena na podporu mikro, malých a středních podniků. Výzva obsahuje aktivity robotizace, automatizace, digitalizace, web – cloud, komunikační a identifikační infrastruktura. Na výzvu je alokováno 6 470 000 Kč z prostředků EU.

Celkové způsobilé výdaje jsou minimálně 250 000 Kč a maximálně 2 140 000 Kč. Míra podpory je 50 % de minimis z celkových způsobilých vý-



Modernizace je stále důležitější.



Robotická ruka jako příklad inovace ve výrobě.

dajů. Termín ukončení příjmu projektových záměrů je stanoven na 31. 12. 2023 a nejzazší termín ukončení realizace projektu je 30. 6. 2026.

V případě, že by žadatelé alokaci

ihned vyčerpali ve výzvě č. 1, tak MAS Pošumaví vyhlásí další výzvy až do vyčerpání alokace. Více informací najdete na webu MAS Pošumaví na záložce aktuální výzvy.

*Filip Unzeitig*



Spolufinancováno  
Evropskou unií



MINISTERSTVO  
PRŮMYSLU A OBCHODU

# Administraci úzev zajistí nový program

Realizace Strategie CLLD je od roku 2017 financována z operačního programu IROP prostřednictvím projektu Zlepšení řídicích a administrativních činností MAS Pošumaví II, který končí k 31. 12. 2023. Celkové způsobilé náklady tohoto projektu činily 25 494 000 Kč. Od 1. 1. 2024 bude veškerá činnost spojená s realizací strategie CLLD financována z operačního programu Technická pomoc (OPTP), který potrvá až do 30. 9. 2030.

Díky těmto projektům dochází k zajištění chodu kanceláře MAS Pošumaví, administraci vyhlášených výzev v rámci OP IROP, PRV/SZP a OP TAK, sběru projektových žádostí subjektů z území MAS, jejich administraci po celou dobu

procesu projektu a také k animaci území MAS Pošumaví. Celkové způsobilé náklady projektu činí 28 785 514 Kč. Dotace, jak z projektu IROP, tak z následujícího projektu OPTP činí 95 %, zbývajících 5 % financuje MAS Pošumaví z vlastních zdrojů, popř. z provozní dotace poskytnuté Plzeňským krajem.

Operační program  
TP

*Markéta Baštařová Janotová*

## V letošním roce jsme zaměřili pozornost zejména na obce

Výhled od Bukovniku.

Jedním z hlavních pilířů činnosti naší místní akční skupiny na celém území je Program rozvoje venkova, v jehož rámci jsme podpořili v uplynulém programovém období téměř 150 projektů z veřejného i soukromého sektoru, a to za přibližně 100 milionů Kč. Ačkoli zmíněné programové období bylo určené na roky 2014 – 2020, tak vzhledem k přípravám značného množství potřebné administrativy byly výzvy k tomuto období vyhlášovány mezi roky 2017 – 2023. Celkem jsme v těchto letech vyhlásili 8 výzev. Každý rok měli žadatelé možnost žádat o prostředky v některé

z těchto oblastí: „Modernizace výrobních faktorů zemědělských podniků“, „Zpracování zemědělské produkce“, „Podpora lesního hospodaření“, „Diverzifikace nezemědělských činností“, „Zvyšování odborné úrovně podnikatelů v zemědělství“, „Obnova polních cest“, „Neproduktivní investice v lesích pro volnočasové aktivity“, „Rekonstrukce a výstavba lesních cest“, „Stabilizace vodních poměrů v lesích“, „Základní služby a obnova vesnic ve venkovských oblastech“ a „Spolupráce“. Nejvíce projektů bylo podpořeno v rámci modernizace zemědělských podniků.

Letos v září jsme vyhlásili již poslední výzvu tohoto období, ve které rozdělíme zbývající prostředky (cca 4 mil. Kč). Ty jsme se rozhodli nasměrovat do oblastí „Základní a mateřské školy“ a „Kulturní a spolková zařízení včetně knihoven“. Příjem žádostí o dotaci probíhal během celého října a celkem se nám jich v této výzvě sešlo 26. Nyní u nich probíhají nutné administrativní úkony, ale můžeme již prozradit, že v rámci podpory škol a spolkové činnosti bude naše území obohaceno o množství zajímavých různorodých projektů. Věříme, že i rozdělením této zbývající alokace uděláme radost všem Pošumavákům, pro které bude užitek z námi podpořených žádostí viditelný i za mnoho let.

Zároveň budou v průběhu následujících měsíců vypracovány tzv. „programové rámce“, podle nichž budou vyhlášovány výzvy k podání žádostí o dotace v novém programovém období pro roky 2023 – 2027. S trochou lítosti musíme oznámit, že se do dalších let loučíme s již zažitým názvem „Program rozvoje venkova“ a budeme si muset zvyknout na označení „Společná zemědělská politika“. I tak se těšíme, že budeme moci prostřednictvím tohoto programu v dalších letech podpořit minimálně stejně pěkné projekty, jako tomu bylo doposud.

*Jiří Kaisr a Eva Kyrálová*

## Zákazníkům pomáhá automat minimlékárny

Mlékárna v Boubíně se rozhodla, že svým zákazníkům i sobě zjednoduší život a vytvoří nový prostředek prodeje, nezávislý na „otevírací době“. Tím se stal automat na mražené výrobky. Žadatel svoji mlékárnu provozuje již řadu let a pro výrobu mléčných výrobků je žadatel dostatečně vybaven. O jejich kvalitě svědčí mimo jiné fakt, že s několika výrobky byl úspěšný i v soutěži Regionální potravina Plzeňského kraje.

Kromě nákupu automatu žadatel v rámci projektu na vlastní náklady zasázel zeď na svých pozemcích, a to především pro zlepšení zadržování vody v krajině. Automat je umístěn v objektu mlékárny uvnitř místnosti, která je přístupná po většinu dne. Zdejší výrobky si získaly značnou oblibu a zákazníci si mohou díky automatu své oblíbené výrobky nakoupit snáze.

*Jiří Kaisr*

**Celkové náklady projektu: 246 567 Kč**

**Dotace: 89 550 Kč**

## Podpořené úspěšné projekty



Automat na mražené výrobky pana Václava Duba.

## Denní stacionář Klíček působí v Sušici

V 9. výzvě MAS Pošumaví, IROP – Rozvoj sociálních služeb, byl podpořen projekt na výstavbu nového jednopodlažního objektu pro sušický denní stacionář, který poskytuje důstojné podmínky pro každodenní pobyt osob z cílových skupin. Jeho vybavení a dispozice odpovídá potřebám zdravotně postižených.

Denní stacionář v Sušici funguje již několik let. Dlouho se hledaly prostory, kde by Klíček s několika klienty dokázal fungovat, často se měnilo vedení, klienti, až nakonec Klíček v lednu 2017 začal fungovat pod městem Sušice. Situaci ve stacionáři se podařilo stabilizovat a posunout jej vpřed.

Před podáním žádosti o dotaci sídlil stacionář v jednom z objektů areálu sušické nemocnice. Ve starém objektu sídlila ještě Základní škola speciální Diakonie ČCE Merklín. Ačkoli se toto spojení na začátku zdálo velmi logické, čas ukázal, že oblasti školství a sociálních věcí mají jen málo společného. Subjekty se často vzájemně rušily při dílčích aktivitách, metodiky práce s cílovými skupinami byly výrazně odlišné apod. Navíc se zvyšujícím se počtem klientů i žáků a jejich zhoršujícím se zdravotním stavem přestával objekt pro obě zařízení kapacitně vyhovovat. Na základě těchto nevyhovujících skutečností byl v těsné blízkosti starého objektu na pozemcích města vystavěn objekt nového denního stacionáře, který byl podpořen v rámci projektu MAS Pošumaví.

Nové prostory vyřešily nedostatek dané sociální služby v území. Osoby z cílových skupin už nemusí dojíždět za službou např. do Strakonic nebo nejsou nuceni v případě potřeby vyhledávat ústavní péči. Současně došlo i k výstavbě příjezdových komunikací v areálu, parkovacích míst nutných pro provoz zařízení a výsadbě zeleně.

Budova nyní umožňuje rozdělit současné poskytované služby na dvě zóny. Na zónu klidnější v nové větší budově a zónu pracovní rehabilitace v původní menší budově. Samotná novostavba je také rozdělena na dvě části. V jedné se nachází dvě relaxační místnosti, bezbariérová koupelna s toaletou a místnost vybavená cvičebními pomůckami a motomedem (přístroj pro kruhový pohyb končetin podporovaný motorovým pohonem). Ve druhé části je k dispozici větší společenská místnost s kuchyňským koutem pro nácik vaření a místo pro společné stravování. Nechybí ani místa pro klidnější pracovní rehabilitaci,



Budova denního stacionáře Klíček.

taci, jako je arteterapie, jednoduché ruční práce, muzikoterapie, tvořivé dílny a celoživotní vzdělávání klientů. Nová zimní zahrada a terasa jsou oázou klidu nejen pro lidi na vozíčku. Zde si mohou vypít kávu, popovídat si, nebo se jen tak uvolnit na čerstvém vzduchu, a to vše s krásným výhledem do nové zahrady. V zahradě jsou nově vysazené ovocné stromy a vybudované vyvýšené bylinkové a zeleninové záhony.

Starší budova slouží pro pracovní rehabilitaci, kde klienti pracují např. se dřevem, keramickou hlinou a voskem na výrobu svíček. Ve spolupráci se sociálními službami se klienti zapojují do drobných oprav věcí, které slouží ke každodennímu použití seniorů. Touto cestou zařízení umožňuje lidem s mentálním postižením pracovní uplatnění a přináší jim pocit naplnění a sebedůvěry.

*Markéta Baštařová Janotová*

**Celkové náklady projektu: 11 981 081 Kč**  
**Dotace: 11 382 026 Kč**



Výhlídka „Vrch Páně“ na Kdyně.



Na návštěvě ve stacionáři.

## Výhlídka Vrch Páně nabízí krásné pohledy

Pokud budete hledat na Kdyně místo pro odpočinek, zkuste zajít na vyhlídku zvanou „Vrch Páně“. Výhlídka se nachází mezi obcemi Vítovky a Nová Ves, avšak nejedná se o tradiční turistický cíl, jakým je například nedaleký hrad Rýzmbek. Z něj se naskytá také hezký výhled, avšak příchozí musí být smířeni s větším výskytem turistů. Ten však na „Vrchu Páně“ nehrozí, a tak si každý návštěvník této vyhlídky může užít klidné posezení s výhledem na Pošumaví, Všerubský průsmyk a Český les. V roce 2018 byl na tomto místě postaven přístřešek se stolem a lavicemi. Přístřešek je dostatečně velký, takže i v případě náhodného setkání více návštěvníků nebude žádný z nich o posezení ochuzen. Výstavba byla financována prostřednictvím 1. výzvy Programu rozvoje venkova uplynulého programového období.

*Jiří Kaisr*

**Celkové náklady projektu: 256 306 Kč**  
**Dotace 251 306 Kč**



## Dotace získaly školy i hasiči

Výběrová komise MAS Pošumaví při posuzování projektů 14. 11. 2023.

MAS Pošumaví vyhlásila v roce 2023 tři výzvy v oblastech zaměřených na podporu základních a mateřských škol a podporu jednotek požární ochrany kategorií II, III a V.

U výzev na podporu ZŠ a MŠ k 3. 11. 2023 všichni žadatelé podali žádosti a MAS Pošumaví potvrdila jejich

soulad se strategií. Nyní žadatele čeká kontrola formálních náležitostí a přijatelnosti s podmínkami nadřazené výzvy RO IROP č. 48. výzva IROP – Vzdělávání – SC 5.1 (CLLD), kterou provede Centrum pro regionální rozvoj. Po splnění podmínek této kontroly projekty obdrží právní akty. Termín ukončení realizace projektů je stanoven na 30. 6. 2025.

### Přehled vyhlášených výzev v r. 2023

| Název výzvy                 | Ukončení příjmu žádostí | Celkové způsobilé výdaje | Podpora IROP 95% |
|-----------------------------|-------------------------|--------------------------|------------------|
| Výzva č. 1 – Základní školy | 14. 4. – 16. 6. 2023    | 17 802 118 Kč            | 16 912 012 Kč    |
| Výzva č. 2 – Mateřské školy | 14. 4. – 16. 6. 2023    | 3 000 000 Kč             | 2 850 000 Kč     |
| Výzva č. 3 – Hasiči         | 1. 9. – 4. 10. 2023     | 2 500 000 Kč             | 2 375 000 Kč     |

### Seznam vybraných projektů ve výzvě č. 1 – Základní školy

| Číslo projektu    | Název projektového záměru                                  | Název žadatele   | CZV          |
|-------------------|--|--|--------------|
| MAS/IROP21+/01/03 | Zámek Žichovice – Stavební úpravy stávající družiny v 1 NP | Obec Žichovice   | 2 995 000 Kč |
| MAS/IROP21+/01/07 | Rekonstrukce a vybavení učeben                             | Obec Dlouhá Ves  | 3 000 000 Kč |
| MAS/IROP21+/01/06 | Učebna přírodních věd, školní družina a dětské hřiště      | Město Plánice  | 2 675 000 Kč |
| MAS/IROP21+/01/01 | Modernizace ZŠ Klatovy, Čapkova ul. 126                    | Základní škola Klatovy, Čapkova ul. 126                        | 3 000 000 Kč |
| MAS/IROP21+/01/04 | Environmentální a ICT učebna                               | Základní škola a Mateřská škola Kolínec                        | 3 000 000 Kč |
| MAS/IROP21+/01/05 | Modernizace Masarykovy základní školy Klatovy              | Masarykova základní škola Klatovy, tř. Národních mučedníků 185 | 3 000 000 Kč |

### Výzva č. 1 – Základní školy

U výzvy č. 1 Základní školy bylo přijato 7 projektových záměrů s celkovými způsobilými výdaji ve výši 20,7 mil. Kč. Podpořeno bylo 6 projektových záměrů ve výši 17 670 000 Kč celkových způsobilých výdajů a 1 žadatel podpořen nebyl z důvodu nedostatečné alokace. Zůstatek alokace činí 132 118 Kč.

### Výzva č. 2 – Mateřské školy

U výzvy č. 2 kancelář MAS nepředpokládala převis projektů jako u výzvy č. 1. Byl přijat pouze 1 projektový záměr na odstranění hygienické výjimky v MŠ Pačejov. Projektový záměr zaměřený na rekonstrukci sociálních zařízení byl vybrán k podpoře a jeho celkové způsobilé výdaje byly ve výši 1,6 mil. Kč.

### Výzva č. 3 – Hasiči

V oblasti podpory IZS JPO II, III a V byl evidován větší zájem zejména ze strany hasičských sborů kategorie V. MAS Pošumaví se v této výzvě zaměřila na podporu jednotek s minimálním počtem 15 výjezdů a na rekonstrukce hasičských zbrojnic. Do výzvy bylo přijato celkem 7 projektových záměrů s celkovou alokací 4 973 900 Kč. Všechny projektové záměry splnily administrativní kontrolu a postoupily k věcnému hodnocení.

*Filip Unzeitig*

## Seznam vybraných projektů ve výzvě č. 3 – Hasiči

| Číslo projektu    | Název projektového záměru                                      | Název žadatele   | CZV          |
|-------------------|--|------------------|--------------|
| MAS/IROP21+/03/01 | Pořízení věcných prostředků požární ochrany pro JSDHO Rabí     | Město Rabí       | 385 000 Kč   |
| MAS/IROP21+/03/02 | Technika pro JSDHO V Žichovice – speciální terénní vozidlo SxS | Obec Žichovice   | 995 000 Kč   |
| MAS/IROP21+/03/03 | Hartmanice – výměna vrat a oprava podlah v hasičské zbrojnici  | Město Hartmanice | 482 000 Kč   |
| MAS/IROP21+/03/04 | Technika pro JSDHO V Budětice – speciální terénní vozidlo SxS  | Obec Budětice    | 995 000 Kč   |
| MAS/IROP21+/03/05 | Pořízení vybavení pro JSDH Klatovy a JSDH Luby                 | Město Klatovy    | 716 900 Kč   |
| MAS/IROP21+/03/06 | Rekonstrukce požární zbrojnice Předslav                        | Obec Předslav    | 400 000 Kč   |
| MAS/IROP21+/03/07 | Výstavba hasičské zbrojnice ve Všerubech                       | Městys Všeruby   | 1 000 000 Kč |

### Plánované výzvy pro rok 2024

Kancelář MAS plánuje v prosinci předložit Výkonné radě ke schválení harmonogram výzev pro rok 2024. Předkládané oblasti k vyhlášení jsou:

| Název výzvy MAS                              | Podporovaná aktivita                                 | Alokace výzvy (CZV) | Předpokládaný termín vyhlášení |
|--|--|---------------------|--------------------------------|
| 4. výzva MAS Pošumaví – Veřejná prostranství | Revitalizace veřejných prostranství měst a obcí      | 9 500 000 Kč        | 1Q/2024                        |
| 5. výzva MAS Pošumaví – Cestovní ruch        | Veřejná infrastruktura udržitelného cestovního ruchu | 10 000 000 Kč       | 1Q/2024                        |
| 6. výzva MAS Pošumaví – Kulturní památky     | Veřejná infrastruktura udržitelného cestovního ruchu | 5 000 000 Kč        | 1Q/2024                        |
| 7. výzva MAS Pošumaví – Bezpečnost v dopravě | Infrastruktura pro cyklistickou dopravu              | 5 000 000 Kč        | 3Q/2024                        |
| 8. výzva MAS Pošumaví – Bezpečnost v dopravě | Infrastruktura pro bezpečnou nemotorovou dopravu     | 5 000 000 Kč        | 3Q/2024                        |



### Obnova Glorietu v zámecké zahradě zámku Červené Poříčí

V rámci revitalizace Glorietu došlo k opravě poškozeného zdiva a profilace, schodišťových stupňů, obnově povrchů, truhlářských výplní, klempířských prvků, doplnění okapového chodníku. Proběhlo statické zajištění stavby a elektrifikace objektu. Celkové architektonické řešení oprav vychází z provedených průzkumů, analogií a konzultací s památkovým dozorem. Projekt řeší kompletní stavební obnovu drobné stavby (interiér, vnější plášť), vybavení interiéru a jeho zpřístupnění návštěvníkům. Financováno přes MAS Pošumaví IROP 2014 – 2021. Dotace EU: 3,1 mil. Kč.



## Spolu v Pošumaví aneb nové aktivity

Anna Svobodová (třetí zleva) předává své zkušenosti s metodikou práce a vizí „Spolu v Pošumaví“ kolegyním, které realizují komunitní aktivity.

Projekt „Podpora komunitních a sociálních aktivit na území MAS Pošumaví“ se realizuje již tři čtvrtě roku. Během tohoto období bylo uspořádáno více než 30 veřejných setkání, proběhlo nespočet individuálních schůzek s jednotlivými aktéry v území a podpořili jsme více než 40 neformálně pečujících, ať už přímo doma, při svépomocné skupině, na společném setkání nebo během telefonického rozhovoru.

Čím žijeme „Spolu v Pošumaví“ si můžete přečíst v příspěvcích našeho týmu. A co ještě dalšího děláme?

⇒ **Potkáváme se online** každý měsíc, ale raději se vidáme osobně v rámci svých i ostatních klíčových aktivit projektu.

⇒ **Snažíme se neustále získávat nové informace, poznatky a poznávat nové lidi, kteří nás inspirují.** Zaměřujeme se na sbírání kontaktů v rámci networkingu i mimo území MAS Pošumaví. Cílem samozřejmě není podpora osob z jiného území, ale přenos sdílení dobré i špatné praxe.

⇒ **Klademe důraz na vzdělávání.**

Je důležité, abychom si neustále rozšiřovali obzory, rozvíjeli jsme se a posouvali se kupředu. Členky našeho týmu, které v rámci svých aktivit podporují neformálně pečující, se vzdělávají v rámci svých profesí. Hledáme zajímavá a odborná školení, semináře, kurzy, workshopy, konference... Například paní Anna Svobodová díky absolvovanému kurzu „Metoda ko-



munitní práce“ (rozsah 60 hodin) ví, jak uchopit a rozvíjet komunitní aktivity v našich pošumavských obcích.

⇒ **Cestujeme a sdílíme.**

V říjnu jsme přislíbili účast v Ostravě na tematickém semináři „Komunitní práce ve venkovských oblastech“, kde v průběhu workshopu prezentovala Anna Svobodová ostatním místním akčním skupinám z ČR naše dosavadní dílčí úspěchy i neúspěchy komunitní práce. Seminář pořádal řídicí orgán operačního programu Zaměstnanost plus ve spolupráci s Národní sítí MAS.



Marie Homolková a Anna Svobodová v Ostravě.

⇒ **Cestujeme za inspirací.**

Pražská organizace Společnost pro podporu lidí s mentálním postižením v České republice, z. s. (SPMP ČR) realizovala projekt s názvem „Z hnízda“. Byli jsme u toho, když spouštěli premiéru dokumentárního filmu „Až vyletí z hnízda“ a získali jsme závěrečnou zprávu z průzkumu mezi rodiči k osamostatňování jejich dětí s mentálním a dalším postižením. Děkujeme za inspiraci, protože i rodiče z Pošumaví bojují o vznik nových služeb, které podpoří a umožní rozvoj a osamostatňování jejich dětí.



Camille Latimier, ředitelka SPMP ČR, se kterou diskutujeme možnosti podpory pro pečující rodiče.



Na premiéře dokumentárního filmu „Až vyletí z hnízda“ jsme se potkali s paní Kateřinou Kotasovou z nadačního fondu Abakus. Kateřina Kotasová (vlevo) a realizátorka klíčové aktivity svépomocné skupiny a podpora neformálně pečujících Lenka Ticháčková živě diskutují o nově připravovaných výzvách.



Na konferenci na téma ohledně profesionálního podpůrcovství jsme se seznámili s panem Martinem Holubem, který je vedoucím sociálního úseku chráněného bydlení Naplno. Jeho kontakt už má i pan starosta města Rabí, jehož vizi je využít nemovitost ve vlastnictví města ke vzniku chráněného bydlení komunitního typu.

Nezapomeňte sledovat naše webové stránky [www.spoluvposumavi.cz](http://www.spoluvposumavi.cz) a facebook MAS Pošumaví. **Marie Homolková**

Ve středu 4. 10. 2023 proběhlo diskuzní setkání k dobrovolnictví v Muzeu Lamberbské stezky v Žihobcích v rámci Dnů otevřených dveří dobrovolnictví v Plzeňském kraji.

Sešli jsme se se starosty a starostkami devíti pošumavských obcí, které jsme chtěli motivovat k rozvoji komunitní práce a dobrovolnictví v jejich obci. V jedné z obcí svazku Pošumaví již působíme (ve Strašíně), ale naším cílem je podpořit alespoň inspiracemi, dobrou praxí a metodickou podporou i další pošumavské obce. Svazku obcí Pošumaví jsme nabídli uspořádání workshopu ke komunikaci s obyvateli přes sociální sítě.



Vlastimila Faiřerlíková z organizace TOTEM, která zastřešuje dobrovolníky, představila právní ukotvení dobrovolnictví, rozdíl mezi formálním a neformálním dobrovolnictvím a význam koordinátora dobrovolníků v komunitě.

Již na akci v Žihobcích jsme jim ukázali metodickou příručku k dobrovolnictví v obci a propojili jsme je s organizacemi ADRA Klatovy a TOTEM Plzeň. Tyto organizace mohou pomoci dobrovolníkům v komunitách právně (mohou dobrovolníky při jejich práci např. pojistit) nebo metodicky (např. organizace TOTEM nabízí dobrovolníkům podpůrné semináře).

Žihobeckého setkání se zúčastnili i zástupci Charity Horažďovice, Charity Sušice, Odboru sociálních věcí města Sušice,



Svou zkušenost s námi sdílila starostka obce Andělská Hora, Miloslava Křimská.



## Diskuzní setkání o dobrovolnictví se vydařilo

Velice nás zaujala zážitková prezentace Kláry Kavanové Muškové, ředitelky Chelčického domova sv. Linharta, o.p.s., na Vodňanskú, o pečovatelském domě ve vsi a komunitní práci s bezmála 90 dobrovolníky.



Starosta Strašína Jan Helišek se zástupci sušické charity – nový ředitel Ján Vištiak a ekonomka Helena Vejstrková.



Předseda MAS Pošumaví, Martin Kříž, měl úvodní slovo.

ce, Destinace Sušicko, Eurodesk Plzeňský kraj z programu Erasmus+ a Evropský sbor solidarity.

Samozřejmě, že dobrovolnictví obcím v Pošumaví koluje už dávno v žilách. Skoro v každé obci je sbor dobrovolných hasičů, najdeme zde dospěláky, kteří pořádají aktivity pro děti, různé zájmové spolky, ochotníky nebo party aktivních seniorů. Formální a neformální dobrovolnictví představila ředitelka Mezigeneračního a dobrovolnického centra TOTEM Vlasta Faiřerlíková a vedoucí klatovské organizace ADRA Nikola Novák. Z praxe malých obcí pak starostka vítězné vesnice roku Karlovarského kraje Andělská Hora Miro-

slava Křimská a dále ředitelka Chelčického domova sv. Linharta Klára Kavanová Mušková, která ve svém pečovatelském domově s komunitním centrem sdružuje bezmála 90 dobrovolníků.

My bychom moc rádi vedle toho, co už funguje, iniciovali i rozvoj dobrovolnictví, které vede k soudružnosti místních společností (více se na dobrovolnickou spolupráci zaměřujeme např. v rámci komunitního projektu na Práchni). Právě dobrovolnictví má podle nás potenciál vtáhnout všechny členy komunity do dění v obci, například ve formě sousedské pomoci. Dobrovolnictví se týká i homesharingu, který se snažíme pod projektem naší organizace „Podpora komunitních a sociálních aktivit na území MAS Pošumaví“ podporovat. Od 15 hodin jsme brány muzea otevřeli široké veřejnosti, kde jsme sdíleli své dobrovolnické příběhy a analyzovali konkrétní dobrovolnicko-komunitní projekty v našem Pošumaví.

Anna Svobodová

## Poskytujeme oporu lidem pečujícím o své blízké

Podpora osob, které neformálně pečují v domácím prostředí o své blízké, je velmi opomíjená. Tito lidé jsou často skrytí a jejich potřeby jdou stranou. Znáte takové pečující osoby nebo jste jednou z nich a chybí Vám podpora? Kontaktujte nás a o pomoc si řekněte!

Neformální péče je služba náročná na čas, ale také po fyzické stránce. Často má negativní dopad na pečující osoby i jejich rodiny. Přitom sami pečující mají řadu potřeb stejně jako ti, o které se starají, přestože nejsou profesionálními pečovateli. Musí se vyrovnávat s nastalou situací a za pochodu přizpůsobit svůj dosavadní život péči o někoho blízkého. Chybí jim sociální kontakt, čas na sebe, partnera nebo rodinu, ale také kvalitní dostupné informace o nabízených návazných službách. Mnozí z nich ztratili zaměstnání a práci na zkrácený úvazek se jim nedaří nalézt.

*„Pečujícím bez podpory hrozí sociální izolace, rozpad sociálních vazeb, ohrožení vztahů v rodině, ale také pokles příjmu v rodinném rozpočtu, a v důsledku toho*

*chudoba či sociální vyloučení. Lidé starající se doma o své blízké by neměli být vystavováni obavám o budoucnost, ale právě to se často děje,“* uvádí ředitelka organizace Doma ve Kdyni a zároveň koordinátorka svépomocných skupin pro pečující Bc. Lucie Routová.

Možnost sdílet své trápení, starosti, ale i povzbuzení. Učit se od těch, kteří jsou „o krok před námi“ a předávat zkušenosti těm, které „jejich kroky“ teprve čekají. To vše umožňuje nově vzniklá svépomocná skupina. Setkání probíhají pravidelně v prostorách pečovatelské služby Doma ve Kdyni v ulici Markova 655 ve Kdyni.

*„Podporu pečujících je nezbytné řešit komplexně, aby v každodenní péči o osobu blízkou nebyli odkázáni jen sami na sebe,“* zdůrazňuje Lucie Routová. Cílem podpory neformálně pečujících je, aby si odpočinuli, sladili péči s běžným rodinným životem, získali nové poznatky, jak si ulehčit péči o blízkého v jejich přiroze-

ném prostředí, ale také se naučili základní sociální a profesní dovednosti – způsoby péče, manipulaci, ošetřování apod. Aby si sami byli jisti, že poskytují kvalitní péči. Zároveň mají možnost psychologické podpory od odborníků.

Podpora neformálně pečujících je jednou z podporovaných aktivit v rámci projektu MAS Pošumaví s názvem „Podpora komunitních a sociálních aktivit na území MAS Pošumaví“, jež je podpořena finančními prostředky z operačního programu Zaměstnanost plus. Kontakty a více informací o možnostech využití podpory v rámci projektu naleznete na [www.spoluvposumavi.cz](http://www.spoluvposumavi.cz). Neváhejte a v případě zájmu kontaktujte Bc. Lucii Routovou, mob.: + 420 720 964 844, e-mail: [lucie.routova@domavekdyni.cz](mailto:lucie.routova@domavekdyni.cz).

**Tereza Kazdová,**  
**case manager v neformální péči**  
**MAS Pošumaví**

## Rodiče z Pošumaví váří!

Zatímco v Africe se na výchově dětí podílí celá ves, u nás to musíme zvládnout aktivním přístupem rodičů.

Africké přísloví praví: „K výchově dítěte je potřeba celá vesnice“. Nemusíme dlouho přemýšlet a dojdeme k závěru, že v našich podmínkách je to dnes již nepředstavitelné. České rodiny žijí odděleně, s příbuznými se jen občas navštěvují a komunitní fungování lidí, žijících v jedné obci, už je také spíše výjimkou. Přitom by vám snad každá maminka, která tráví většinu dne se svými ratolestmi sama doma, přiznala, že je pro ni výchova dětí náročná a že by pomoc uvítala.

Z tohoto a dalších důvodů vznikl nápad sdružovat rodiče z Pošumaví, přičemž záměrem bylo a je vytvořit fungující komunitu rodičů, kteří se aktivně spolupodílí na udržení celého uskupení. Naším cílem je pravidelně se scházet, sdílet naše obavy, starosti i radosti, pomáhat si, předávat si zkušenosti v oblasti rodičovství, vzdělávat se, zprostředkovávat socializaci jak rodičů, tak našich dětí, navzájem se inspirovat a setkávat se s lidmi, kteří řeší podobné životní otázky.

Od července proběhla již řada setkání, na kterých jsme mapovali naše potřeby,



*Aktivita rodičů s dětmi.*

vzdělávali se a vyrazili s dětmi na výlety v Pošumaví. Podpůrnou platformou komunity se stala facebooková skupina „Aktivní rodiče z Pošumaví“, kde domlouváme nadcházející srazy, sdílíme dojmy z uplynulých setkání, předáváme si tipy na blížící se rodinné akce a mimo jiné diskutujeme na jakémkoliv rodičovské téma.

Přestože se komunita teprve rodí a my postupně zjišťujeme, jakým směrem

má smysl se ubírat, máme od řady rodičů velmi milou zpětnou vazbu. Cení si především možnosti poznávat další rodiče s podobnými zájmy a aktivně trávit čas s nimi a jejich dětmi. Takže pokud jste i vy maminka nebo tatínek, babička či dědeček, nebo třeba teta či strýc, a chcete se aktivně zapojit do působení naší přátelské komunity, jste vřele vítáni.

**Andrea Mrázková**

V druhé polovině roku se náš tým homesharingu naplno pustil do práce. Jedním z hlavních témat společných pracovních schůzek byla zejména příprava PR kampaně. Ta zahrnuje přípravu PR materiálů, komunikaci s médii, přípravu webu a také homesharingová setkání pro veřejnost. Kampaň odstartovala v září právě sérií těchto setkání a jejich propagací letáky, plakáty a facebookovými událostmi. Formou odborných přednášek postupně seznamujeme veřejnost s novou formou pomoci rodinám s dětmi se specifickými potřebami. Přednášky jsou určeny široké veřejnosti, ale také zájemcům o homesharing a budou pokračovat po celý podzim a také v příštím roce. První z nich proběhla 5.9.2023 v Klatovech v Café Jednorozec, další setkání pokračovala v Rabí, v Horažďovicích, Sušici a Kdyni.

Máme v plánu oslovit také starosty v regionu, kteří nám v osvětě homesharingu mohou velmi pomoci. První takové představení projektu proběhlo v Rabí, za účasti starosty Miroslava Krauchera a zástupkyně spolku Rosa. Rádi bychom oslovili i další starosty buď osobně, nebo i formou prezentace na setkání Svazku obcí Pošumaví.

K našim pravidelným aktivitám patří i online setkání se zástupci organizace Děti úplňku, kteří jsou našim mentorem a podporovatelem v cestě za rozšířením homesharingu v regionu Pošumaví. Pracujeme také na plánu péče o rodiny s dětmi s postižením. S nimi se budeme do budoucna pravidelně setkávat online, abychom je informovali o nejnovějším dění. Mgr. Pavla Skalová, členka týmu, zpracovává metodiku pro vzdělávání hostitelů v našem regionu.



## *Novinky v projektu Homesharing*

*Kontakt s rodinou, která by měla o homesharing zájem.*

Skvělou zprávou totiž je, že máme v současné době již zájemce o službu ze strany pečujících rodin a také první zájemce o hostitelství. Nadále chceme hledání těchto rodin věnovat další úsi-

lí a motivovat dobrovolníky, aby se do projektu zapojili. V budoucnu také plánujeme rozšíření našeho pracovního týmu o adaptačního průvodce.

*Petra Hoblová a Jiřina Kábová*

## *Podporujeme neformální pečující v paliativní péči na Sušicku*

Je lidská přirozenost, že jsou věci, o které se nezajímáme, dokud se nás netýkají. A i proto na Sušicku funguje jedna z aktivit projektu MAS Pošumaví. Ve chvíli, kdy je třeba se postarat o blízkého, jehož život je na konci, nabízí náš tým podporu, možnost utřídit si myšlenky a získat ve správný čas informace.

Protože i pečující potřebuje mít pocit, že udělal, co bylo v jeho silách. Je to totiž důležitý pocit, aby až čas nastane, mohl pečující tuto životní kapitolu dát do svého batůžku životních zkušeností, kte-



ré ho posílily a ne zlomily. Ve spolupráci se Sociálními službami města Sušice, p. o., proto pracujeme s rodinami osob

v paliativní péči, pomáháme jim zorientovat se v situaci, najít pro ně vhodné služby, zvládnout péči o nemocné i sebe po praktické stránce a podporovat je v tom, aby to zvládli.

Zároveň se snažíme přidávat další dílek do celku služeb především pro seniory, které jsou na Sušicku dostupné. Pro radu se můžete obracet na Mgr. Andreu Vetrákovou na mob.: 721 720 776 nebo nám napsat e-mail na: [vetrakova.andrea@seznam.cz](mailto:vetrakova.andrea@seznam.cz).

*Jana Kaňková*



## **Společně posouváme rozvoj sociálních a návazných služeb**

*Setkání k problematice chráněného bydlení i odlehčovací a asistenční službě v Klatovech.*

V rámci projektu Podpora komunitních a sociálních aktivit na území MAS Pošumaví se zaměřuji na realizaci komunitního plánování sociálních služeb zejména na Horažďovicku. Ve spolupráci s pracovníky sociálních a návazných služeb, sociálními pracovníky městského úřadu, zástupci obcí a dalších institucí a organizací v regionu jsme navázali na zpracovaný komunitní plán rozvoje sociálních služeb na Horažďovicku na období 2023 – 2025. Naším prvním úkolem bylo na jaře 2023 společně sestavit akční plán na rok 2023 – plán, který bude obsahovat rozvojové aktivity a záměry k uskutečnění v letošním roce. Zároveň jsme na jarním setkání projednali s pracovníky Odboru sociálních věcí KÚPK potřeby rozvoje sociálních služeb pro místní občany, konkrétně pečovatelské služby a odborného sociálního poradenství, které v regionu

zajišťuje Charita Horažďovice. Zejména pečovatelská služba se potýká s nárůstem klientů, pro zajištění služby všem zájemcům je třeba navýšit kapacity pečovatelek i dalších pracovníků, což se pro rok 2024 podařilo.

Jaké rozvojové aktivity jsme vybrali do akčního plánu pro rok 2023? Jedná se např. o podporu pečujících osob a služeb pro ně, jako jsou odlehčovací a asistenční služby, svépomocné skupiny či homesharing, dále podpora pracovního uplatnění osob s duševním onemocněním, zajištění a udržení dostupné psychologické a psychiatrické péče pro děti a rodiče, rozvoj mezioborové spolupráce, zvýšení informovanosti o sociálních službách v regionu, podpora (terénní) paliativní péče a v neposlední řadě i vybudování domova pro seniory a domova se zvláštním režimem, o který region dlouhodobě usiluje.

Řada rozvojových záměrů se prolíná s aktivitami projektu MAS Pošumaví, které mají na starosti kolegyně (homesharing, svépomocné skupiny pro pečující či paliativní péče). S kolegyněmi jsme se v rámci podpory pečujících osob zaměřily na chybějící sociální služby na území MAS – klatovské maminky postrádají v regionu mimo jiné chráněné bydlení a odlehčovací a asistenční služby. Uspořádaly jsme dvě setkání poskytovatelů sociálních služeb, vzdělávacích institucí a pečujících osob, na kterém se pečující osoby mohly dozvědět, jaké sociální a další služby na území MAS již mohou využít. Zároveň mohli pečující sdílet potíže a problémy, se kterými se potýkají. Zmapovaly jsme potřeby pečujících osob prostřednictvím online dotazníku – průzkumu se zúčastnilo 33 pečujících osob, nejvíce postrádanými službami jsou odlehčovací služby a volnočasové aktivity. Jednaly jsme také se zástupci měst Klatovy a Rabí o možnosti zajištění chráněného bydlení komunitního typu. V aktivitách podporujících rozvoj sociálních služeb v regionu budeme dále pokračovat, stejně jako v koordinaci naplňování dalších rozvojových aktivit pro letošní rok. V listopadu se začala rozvíjet i mezioborová spolupráce. V Horažďovicích se uskutečnilo ve spolupráci s ranou péčí setkání, které bylo určené pracovníkům MŠ a ZŠ, pediatrům, sociálním pracovníkům městského úřadu a úřadu práce, pracovníkům mateřských center a všem, kteří pracují s dětmi raného věku se specifickými potřebami či opožděným vývojem. Na setkání jsme se zaměřili na představení služby raná péče a oblasti, ve kterých může pomoci, tématem budou také potřeby rodin s dětmi raného věku se specifickými potřebami a v neposlední řadě jsme diskutovali o řešení konkrétních situací rodin s dětmi z praxe.

*Tereza Eberlová*

## **Hledáme odpovědi na zásadní otázky**

MAS Pošumaví přichystala pro rodiče dětí se zdravotním postižením další setkání se zajímavým obsahem „Co by bylo, kdyby...“ Pod tajemným názvem jsou skryta témata, která řeší mnoho pečujících rodin dnes a denně. Mám plánovaný zákrok, musím do nemocnice a nemám nikoho, kdo by se o mé dítě postaral? Co když se mi nečekaně něco přihodí? Co bude s mým dítětem? Odpovědi na takové a mnohé další otázky jsme řešili 31. listopadu společně se zástupci Odboru sociálních věcí a zdravotnictví v Klatovech a sociální služby Odborného sociálního poradenství SPMP ČR, poradny v Domažlicích. *Lenka Ticháčková*

**Co by bylo, kdyby...**

Setkání je zaměřeno na řešení situací, kdy se pečující osoba nemůže z důvodu nenatalitních situací postarat o svého blízkého se zdravotním postižením

**30.11. 2023**

**9:30 - 11:30**

**MAS Pošumaví**  
**Plánická 174**

Komunitní zahrada je prostor, na kterém skupina lidí pěstuje především ovoce a zeleninu formou individuálních záhonků nebo pěstují společně. Důležitou součástí komunitních zahrad je i společenský život, který je často hlavní motivací pro zapojení se do komunitní zahrady.

#### Jaká komunitní zahrada může být?

##### Léčebně-terapeutická

V tomto typu zahrady zahradníci lidé se zdravotním postižením různého typu či jiným znevýhodněním.

##### Volnočasová

Zahrada slouží především k trávení volného času společně se sousedy.

##### Pěstebně-produkční

Její hlavním cílem je produkce potravin a soběstačnost.

##### Výchovně-nápravná

V zahradě se integrují např. lidé s trestní minulostí.

U většiny komunitních zahrad se prolíná více funkcí najednou.

#### Lidské vztahy a sociální pohled

Podle výzkumů a studií jednotlivých komunitních zahrad zjišťujeme, že tento fenomén přináší několik výhod nejen na individuální úrovni, ale především na úrovni sociálních vztahů jako takových. Většina odborných studií zdůrazňuje, že přínos komunitních zahrad je převážně v oblasti zdravé výživy, zvýšení fyzické aktivity, a naopak snížení stresových situací. Zahradníci mají obecně větší spotřebu čerstvé zeleniny ve srovnání s lidmi,



Zahrada „U Řeky“, Brno - výuková zahrada především pro děti.

kteří si sami nic nepěstují. Naopak mají menší spotřebu sladkého jídla a pití. Důkazy jsou také o tom, že zahradničení vede k psychické pohodě, což, jak se zdá, pravděpodobně souvisí i s fyzickou aktivitou. Zahradničení můžeme považovat za určitou formu cvičení, které lidé v komunitních zahradách doplňují chůzí nebo jízdou na kole do zahrad. Sami zahradníci hlásí zlepšení fyzického i duševního zdraví a změnu přístupu ke zdravé výživě.



## Vlastní zelenina ve městě aneb komunitní zahrady

*Pozemek připravený pro realizaci komunitní zahrady v Klatovech. Je zde stávající pískoviště a přístřešek, kde se dá vybudovat společné zázemí.*

Důležitá je také funkce estetická. Zahrady svými terénními úpravami, pěstováním okrasných i dalších rostlin přispívají ke zkrášlení svého okolí. V oblastech, kde se nachází městské komunitní zahrady, dochází nejen k větší spolupráci a sousedské podpoře, ale také se zde snižuje kriminalita a užívání drog.

Komunitní zahrady mohou pořádat nejrůznější společenské akce a události od grilovacích večerů přes hudební koncerty, divadla a workshopy pro veřejnost a tím přispívají k oživení města. Napomáhají tak k pozitivním sociálním jevům, jako je soudržnost obyvatel, integrace, rozvoj mezilidských a mezigeneračních vztahů.



*V komunitní zahradě Naše zahrádka se schází velké množství lidí a pořádají zde i hodně společných akcí.*



*Komunitní zahrada „Naše zahrádka“ v Rudolfově.*

#### Komunitní zahrada v Klatovech

Na základě iniciativy členů Základní organizace Českého zahrádkářského svazu Klatovy I – střed vznikla myšlenka založit komunitní zahradu v ulici Šmilovského 124 v Klatovech. Pozemek se nachází za moštárnou a je velmi málo využívaný. Za pomoci komunitních pracovníků z MAS Pošumaví se v říjnu uskutečnila první schůzka zájemců o městské zahradničení. Veřejná setkání budou pokračovat i nadále a povedou ke vzniku komunity aktivních obyvatel, kteří postupně budou zahradu realizovat. Další zájemci se mohou obracet na Pavlínu Hrachovou (sisi.pavlina@seznam.cz) z ČZS Klatovy I – střed nebo na Věru Dvořákovou (dvorakova@masposumavi.cz) z MAS Pošumaví.

**Věra Dvořáková**

Zdroj: [www.kokoza.cz](http://www.kokoza.cz), Walsh 2011, Armstrong 2000



## **Lidé ve Velharticích plánují nové aktivity**

*Veřejné setkání ve Velharticích.*

Velhartice se zapojily do iniciativy „Spolu v Pošumaví“ v první polovině roku 2023, kdy se uskutečnila dvě veřejná setkání zaměřená na komunitní aktivity a jedno specifitější zaměřené na cestovní ruch. Na základě výstupů z těchto setkání se rozběhly dva hlavní (aktuálně probíhající) komunitní projekty.

Prvním z projektů je výsadba stromů v lokalitě na „Panské louce“. Jedná se o projekt dotovaný Plzeňským krajem na výsadbu zeleně na hranici zastavěného území na náběhu při místní komunikaci o délce cca 200 m. Vysazeno bude 25 nových stromů, které vytvoří pás tvořící přirozenou hranici mezi zastavěným územím a volnou krajinou pod hradem Velhartice.

V říjnu 2023 proběhlo veřejné setkání k tématu veřejné zeleně a připravovanému projektu. Občané se dozvěděli (i prostřednictvím dobových fotografií), jak se vyvíjela veřejná zeleň ve Velharticích přibližně od poloviny 19. století, jakým způsobem na ni bylo nahlíženo a jakou funkci v průběhu času plnila a jak se měnila v návaznosti na významné urbanistické proměny obce. Diskutována a prezentována byla obecně role zeleně pro život a také důležitost pohledu na zeleň jako na živý organismus, který je schopen komunikovat i stresovat se a žít déle než několik lidských generací. S tím souvisela i následně probíraná problematika neuváženého kácení či razantních zásahů při ořezávání stromů a zeleně obecně. Prezentovány byly arboristické a urbanistické souvislosti vysazování, úpravy i odstraňování zeleně – to vše na místních příkladech.

Poté byl občanům představen samotný projekt včetně možností výsadby stromů.



*Záměr komunitního ohniště ve Velharticích.*

V projektu nebylo přesně stanoveno, které druhy dřevin budou vysazovány – součástí projektu byl pouze návrh variant s tím, že přesná volba bude záležet na konzultaci a debatě s komunitou. Z diskuze na veřejném setkání byly nakonec vybrány k výsadbě různé barevné hlohy a mišpule. Obě dřeviny byly vybírány hlavně s ohledem na specifika místa výsadby, které se nachází v ochranném pásmu nadzemního vedení vysokého napětí – tj. tak, aby nebyly ze své podstaty příliš vysoké a aby v budoucnu nebylo nutné je příliš často zastříhávat. Mišpule kromě toho, že stejně jako hloh krásně kvete, také poskytuje jedlé plody, které se netradičně sklízají v zimě po příchodu prvních mrazíků.

Závěrečná část setkání byla věnována vlastní realizaci výsadby. Místní odborníci na zeleň vysvětlili rozdíly ve výsadbě prostokořenných sazenic, sazenic s kořenovým balem a kontejnerovaných rostlin, jejich specifika, výhody i nevýhody a vysvětlili také, jak přesně bude společná výsadba probíhat

a co vše bude potřeba udělat a jakým způsobem. Výsadba proběhla v sobotu 25. listopadu a každý občan, rodina, skupina přátel či místní spolek si mohli přijít zasadit strom, který bude do budoucna osazen cedulkou se jmény sázejících. Kromě zasazení bude potřeba ke stromům také doplnit opěrné kůly a chráničky kmenů. Pro účastníky sázení byl připraven pro zahřátí teplý čaj a pro posílení burty na ohni.

Druhým ve Velharticích aktuálně probíhajícím komunitním projektem je vytvoření odpočinkového místa s ohništěm. Tento projekt je, na rozdíl od projektu výsadby zeleně, kde financování akce probíhá přes obec (resp. kraj), čistě občanský, ačkoliv probíhá s vědomím a podporou obce (např. využití obecního pozemku či dřeva). Projekt byl vyzkoušen na druhém z jamních veřejných setkání a dotován je z programu „Místo kde žijeme“ z Nadace Via. Na zmiňovaném setkání byly společně diskutovány různé varianty a nakonec se přítomní občané rozhodli, že by zkusili zažádat o dotaci na vytvoření ohniště a odpočinkového místa na obecním pozemku u fotbalového hřiště ve Velharticích. Z přítomných občanů byla na dobrovolné bázi vyčleněna užší pracovní skupina, která si vzala celou akci tzv. pod svá křídla. Záměr byl schválen radou obce, takže nic nebránilo tomu podat žádost o dotaci, která byla na konci srpna 2023 Nadací Via schválena. Cílem projektu je společně vytvořit příjemný prostor pro setkávání a posezení – v plánu je velké ohniště s lavičkami, stoly, smyslový chodník a drobné dřevěné prvky sloužící pro zábavu a odpočinek. Aktuálně se řeší technické záležitosti začátku projektu a nákup materiálu. Do konce roku 2023 by mělo proběhnout (pokud to počasí dovolí) vyčištění prostoru a terénní úpravy. Na zimu jsou v plánu hlavně „domácí“ práce se dřevem (příprava laviček atp.) a na jaře betonování ohniště a kompletování ostatních prvků tak, aby nejpozději v létě bylo hotovo. Projekt byl nazván „SPONKA“ (SPOlečně Na Krásnou Akci) a bereme ho jako první v řadě menších aktivit a projektů, kterými bychom chtěli společně pomáhat Velhartice zkrášlovat.

Máme velkou radost ze všech aktivních občanů, kteří se komunitních setkání a akcí účastní a zapojují se do rozvoje a zvelebování Velhartic. Těší nás, že kromě zmiňovaných projektů se občané dobrovolně a nadšeně zapojují i do dalších akcí jako je rekonstrukce tenisového kurtu či úprava prostor dětského hřiště. Také přicházejí s dalšími věcmi, projekty a aktivitami, které by z naší vsi v podhradí udělaly ještě hezčí a příjemnější místo pro život.

**Lenka Horejšová**

Od konce srpna 2023 jsme ve Strašíně mapovali kontext místní komunity. V září jsme uspořádali první veřejné setkání, jehož cílem bylo zjistit, čím přítomní obyvatelé a aktéři aktuálně žijí. Obyvatelé mluvili o vizi obce, veřejném prostoru, potřebě zlepšení komunikace v obci a venkovního zázemí pro děti. Aktéři mluvili o potřebě zlepšení komunikace s občany a podpoře ze strany obyvatel v rámci nejrůznějších společných témat (např. pořádání komunitních akcí, brigád aj.).

Ve Strašíně jsme se domluvili na rozšíření dotazníkového šetření v rámci připravovaného komunitního plánu obce osobním obcházením místních obyvatel po dva podvečery. Do této aktivity jsme zapojili jednoho obyvatele. Dále jsme shrnuli vizi obce, kterou nastínili obyvatelé a aktéři na druhém veřejném setkání. Vizi obce bude nutné do budoucna znovu prověřit, zda ji takto vnímají i další obyvatelé (do tvorby společné vize se v danou chvíli zapojilo pár jedinců).

Komunitní dětské hřiště bude tématem na příští měsíce. V tuto chvíli v obci chybí potřebný pozemek na jeho výstavbu (problém vedení obce řeší). Domluvili jsme se, že členové komunity pomohou s přípravou návrhové studie dětského hřiště a později snad i s přípravou žádosti o finanční příspěvek na výstavbu hřiště. Komunita nabídla pomoc s mnohými pracemi i vybavením hřiště (od běžné údržby až po věnování vlastních hraček do společného prostoru).



## **Ve Strašíně se rozvíjí komunitní život**

*Posezení dobrovolníků po brigádě ve Strašíně.*

Na konci října jsme uspořádali společnou úklidovou brigádu u tenisového kurtu s opékáním burtů a sportovní akci na uklizeném hřišti (míčový turnaj). Vedení obce do konce roku ještě připravuje vánoční tvoření pro děti. Po Novém roce se opět budeme věnovat hřišti, komunitním akcím, vizi obce, komunikaci v obci a dále pečovatelskému domu.

**Anna Svobodová**

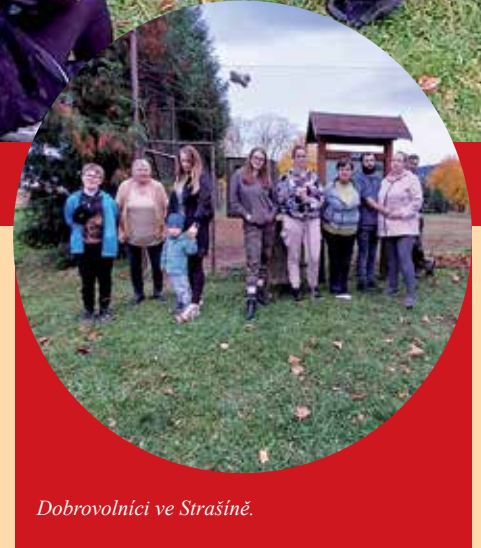

*Dobrovolníci ve Strašíně.*

## **Lidé se pustili do ožívování Práchně**

Od jara tohoto roku jsme se scházeli s pracovní skupinou v Horažďovicích, abychom společně připravili koncept questingové hry z Horažďovic na Prácheň. Heslem

hry je „propojení“ – generací v rodinách i v komunitě, sousedů pod Práchní, místních organizací, lidí z Prácheňska, ale i propojení v národním a nadnárodním kon-

textu. Součástí hry je hledání kešek (popsaných cedulek ukrytých za stromem, za lavičkou, pod mostem atd.). Kešky zde nahrazují již přežitá naučné tabule, které mají podat zajímavou informaci o místě. Na každé kešce v textu je zašifrováno jedno slovo. Složením dvanácti slov se v závěru hry dozví účastníci větu, kterou by jim chtěla místní komunita předat. Na posledním zastavení zapíše hráči větu do tištěného plánu a zároveň označí, že došli do poustevny. Pak se mohou vypravit do horažďovického infocentra, kde dostanou za svou účast ve hře odměnu.

Plánek trasy, kešky, dřevorezbu i paliádovou vyhlídku na trase hry teprve dokončujeme. Hru budeme moci spustit až v novém roce. Zdlouhavá příprava hry je



*Práce s horažďovickou mládeží na keškách.*

**Pokračování ze straně 15**



Setkání dobrovolníků na Práchni.

mentovanou procházku po Práchni. Té se zúčastnilo přes 60 lidí.

Komunita se domluvila s vedením obce Velké Hydčice na čištění prostoru Práchně od náletů lesních porostů a postupných prořezávkách lesa. Brigády budou probíhat v zimě. Dobrovolníky zaštiťuje Mezigenerační a dobrovolnické centrum TOTEM. Dále se řídí doporučeními a nařízeními místních botaniků, památkářů a především úřadů. Budou postupně připravovat interpretační plán Práchně a rovněž usilují o založení formalizovaného spolku „Prácheň žije!“

**Anna Svobodová**

## Dokončení na strany 14

dána tím, že jsme se rozhodli na realizaci hry získat finance z Nadace Via a z finanční sbírky na platformě Darujme. Od nadace jsme získali 40 000 Kč, ze sbírky 38 100 Kč. Průběh naší sbírky považova-

la Nadace Via za vzorovou. Do sbírky se zapojily desítky dárců, ať už formou finančního příspěvku nebo hmotným darem (např. poskytnutím dřeva). Na sbírku jsme navazovali komunitní akce, např. hlasování o nejlepší veršované návody ke keškám v horažďovické kavárně Šibule nebo ko-



Hledání dobrovolníků.

## MAP ORP Horažďovice a Sušice

## Projekt MAP opět ožije

MAS Pošumaví již od roku 2016 realizuje projekty MAP (Místní akční plán rozvoje vzdělávání) na území Sušicka a Horažďovicka. Třetí generace projektu (MAP III) skončila v červnu. Následně jsme podali nové žádosti do navazujícího projektu MAP IV, který snad spustíme začátkem roku.

Projekty jsou zaměřeny na rozvoj vzdělávání v mateřských a základních školách. V jeho rámci zajišťujeme především školám celou řadu služeb. Od komplexního plánování rozvoje vzdělávání v celém území přes evidenci investičních záměrů a poradenství, semináře pro pedagogy i pro děti, dětské exkurze a zajištění logopedické péče, až po půjčovnu specializovaných pomůcek. Projekt si za ta léta získal na straně škol přízeň, a to především díky nabídce vzdělávacích aktivit pro učitele a pro děti, které



Setkání výchovných poradců v kinokavárně Sušice.

jsou hojně využívány, a to především díky jejich kvalitnímu obsazení a dostupnosti v blízkosti škol. I díky tomu se do nového projektu MAP IV přihlásily opět všechny

školy z Horažďovicka i ze Sušicka. A náš tým MAP se už těší na další dva roky, kdy se bude moci školám věnovat.

**Jindřich Haišman**



Máme za sebou už 14. ročník soutěže o prestižní značku Regionální potravina. Do krajské soutěže se přihlásilo 39 místních výrobců se 126 produkty. Nejsilněji zastoupenou kategorií byly „Alkoholické a nealkoholické nápoje“. Ocenění si producenti převzali na slavnostním vyhlášení 9. září na „Dožínkách Plzeňského kraje“.

V letošním roce zajišťovala v rámci Plzeňského kraje soutěž opět Úhlava, o.p.s. společně s MAS Pošumaví, z.s.

*Věra Dvořáková*

**Regionální potravina  
Plzeňského kraje**



**Regionální potravina  
zná své vítěze**

## Vybraní vítězové pro rok 2023

|  |   |
|--|---|
| Masné výrobky tepelně opracované                                       | Čendova klobása – Jan Jero  |
| Masné výrobky trvanlivé, tepelně neopracované, konzervy a polokonzervy | Žihelská svačinka – Jaroslav Procházka                              |
| Sýry včetně tvarohu  | Čerstvý kozí sýr ořechový – MgA. Adam Březovský                     |
| Mléčné výrobky ostatní   | Jarovský jogurt bílý – Jindřiška Jandečková                         |
| Pekařské výrobky včetně těstovin                                       | Povidlová srdíčka – Lucie Fabišiková                                |
| Cukrářské výrobky včetně cukrovinek                                    | Maková štafetka – Střední škola zemědělská a potravinářská, Klatovy |
| Alkoholické a nealkoholické nápoje                                     | Domažlická 12 – Domažlické městské lesy                             |
| Ovoce a zelenina v čerstvé nebo zpracované formě                       | Jablečné chutney bez chilli – Šárka Líbenková                       |
| Ostatní  | Med smíšený – Karel Toupal  |

## Na návrh hodnotitelské komise dodatečnou cenou oceněny další kvalitní výrobky.

| Dodatečná ocenění                           | Výrobek a výrobce  |
|---|--|
| Pohár hejtmana Plzeňského kraje             | Nebílovská jablečná limonáda – příchuť limeta a máta<br>LUKRENA a.s. |
| Pohár hejtmana Plzeňského kraje             | Kapr uzený, porce v dekoračním koření<br>Zpracovna ryb Klatovy a.s.  |
| Pohár prezidentky Potravinářské komory ČR   | Frišberg (čerstvý sýr)<br>Michal Ivasienko                           |
| Pohár prezidentky Potravinářské komory ČR   | Sušená kotletka s bylinkami<br>AB Bor, s.r.o.                        |
| Pohár koordinátorů soutěže – Úhlava, o.p.s. | Lidunka, křupavá škvarková placka se zelím<br>U Lidušky, s.r.o.      |
| Pohár MAS Pošumaví, z.s.                    | Kefír<br>Minimlékárna Weber  |

# Myslíme na naše spolky

SDH Bližanovy pořídil nové vybavení dětského hřiště.

## Přehled grantů poskytnutých v roce 2023

| Žadatel                                   | Účel dotace   | Schválená dotace |
|---|---|------------------|
| SDH Domažličky                            | nůžkový stan  | 6 400 Kč         |
| TJ Sokol Kolinec, z.s.                    | sportovní pomůcky pro děti – rozlišovací dresy, míče, síť, cvičební překážky a banery             | 8 000 Kč         |
| Spolek újezdecké ženy                     | příspěvek na autobusovou dopravu pro zájezd na Hlubokou nad Vltavou                               | 4 000 Kč         |
| Český kynologický svaz ZKO Klatovy        | nákup pomůcek pro figuranta, další pomůcky např. aporty   | 8 000 Kč         |
| SDH Veřechov                              | nákup nádrže pro požární sport  | 8 000 Kč         |
| SDH Švihov                                | 4 ks skládacích setů (4x stůl, 8x lavice) pro malé hasiče   | 8 000 Kč         |
| Svatojánci z.s.                           | zakoupení vybavy na zahradu (závěsné houpačky, žebříky, lana, skluzavky, grilovací kamen a kotlík | 7 352 Kč         |
| SDH Bližanovy                             | vybavení dětského hřiště – dětská skluzavka   | 8 000 Kč         |
| Základní organizace ČZS Klatovy 1 – střed | nákup 2 ks nádob na zachycování dešťové vody  | 3 200 Kč         |
| SDH Lhovice                               | nákup vybavení do stanu – skládací sezení (2 ks stolů, 4 ks lavic)                                | 7 006 Kč         |
| SDH Kolinec                               | pořízení nůžkového stanu  | 8 000 Kč         |
| SDH Myslovice                             | zakoupení 2 ks sportovních savic  | 8 000 Kč         |
| Fanklub HC Klatovy, z.s.                  | několik kusů blán na bubny  | 1 600 Kč         |
| Klatovský spolek Vinařů, z.s.             | pořízení reproduktoru s možností připojení drátového / bezdrátového mikrofonu vč. stojanu         | 4 400 Kč         |
| SDH Malechov                              | nákup kvalitního ozvučení pro prostory klubovny v Malechově                                       | 8 000 Kč         |
| SK Volejbal Klatovy, z.s.                 | volejbalový trenažer Freddie Catcher  | 8 000 Kč         |
| FotbalPark Klatovy, z.s.                  | zakoupení pohárů a cen pro mistrovství ČR   | 8 000 Kč         |
| Spolek Tanaberk                           | nákup 2 ks velkých termonádob na teplé polévky a 2 ks menších termonádob na kávu a čaj            | 8 000 Kč         |
| Celkem                                    |   | 121 958 Kč       |



SK Volejbal Klatovy koupil nový trenažer.

Grantový dotační program MAS Pošumaví z finanční dotace Plzeňského kraje na rok 2023 jsme vyhlásili 12. května. Program je určený k podpoře spolků a neziskových organizací v našem území. Ty měly možnost žádat o vybavení k činnosti nebo finanční prostředky použít na pořádání kulturních akcí.

Na základě vyhlášené výzvy, která byla zveřejněna na našich stránkách, bylo přijato 23 žádostí s požadovanou částkou celkem 202 448 Kč.

Vzhledem k tomu, že celkový objem finančních prostředků vyčleněných pro tento program byl pouze 120 000 Kč, rozhodla výkonná rada MAS Pošumaví podpořit spolky, které v předchozím roce nežádaly. Zároveň byla požadovaná částka zkrácena o 20 %. Výkonná rada schválila navýšení alokace o 2 000 Kč.

Působení spolků je velmi důležité, převážně pro jejich společenskou úlohu v obcích. Proto jejich podporu plánujeme i do budoucna.

*Věra Dvořáková*

## Orgány MAS Pošumaví

### Předseda

**Ing. Martin Kříž,**  
nominován za město Klatovy

### Místopředsedové

**Ing. Hana Kalná,**  
nominovaná za Prácheňsko, z.s.p.o.  
**Zdeněk Pavlíček,**  
nominován za Plánicko, z.s.p.o.

### Výkonná rada

DSO Kdyňsko,  
zastoupený **Ing. Vladislavem Vilímcem**  
Klub přátel Klatovska, z.s.  
zastoupený **Jindřichem Suchým**  
město Klatovy,  
zastoupené **Ing. Martinem Křížem**  
Spolek přátel Muzea Dr. Šimona Adlera,  
zastoupený **Jiřím Juklem**  
Prácheňsko, z.s.p.o.,  
zastoupené **Ing. Hanou Kalnou**  
Úhlava, o.p.s.,  
zastoupená **Ing. Pavlem Vondráčkem**  
Veterinární centrum, s.r.o.,  
zastoupené **Ing. Tomášem Zeleným, Ph.D.**  
Plánicko, z.s.p.o.,  
zastoupené **Zdeňkem Pavlíčkem**  
Jan Helíšek (OSVČ)  
Ing. Zdeněk Hynčík (OSVČ)  
Mgr. Pavel Princ (OSVČ)

### Valná hromada

### Výběrová komise MAS Pošumaví

### Dozorčí rada

Epin, s.r.o.,  
zastoupená **Ing. Miroslavou Vackovou**  
město Sušice,  
zastoupené **Bc. Petrem Mottlem**  
Střední Pošumaví, z.s.p.o.  
zastoupené **Ing. Josefem Kutilem**

## Zaměstnanci MAS

**Mgr. Jindřich Haišman,**  
vedoucí manažer MAS,  
pracovník pro evaluaci CLLD  
mob: 720 982 171  
e-mail: [haisman@masposumavi.cz](mailto:haisman@masposumavi.cz)  
**Bc. Eva Kyrálová,**  
manažerka PRV  
mob.: 720 982 178  
e-mail: [kyralova@masposumavi.cz](mailto:kyralova@masposumavi.cz)  
**Ing. Jiří Kaisr,**  
administrativní pracovník PRV  
mob.: 720 982 173  
e-mail: [kaisr@masposumavi.cz](mailto:kaisr@masposumavi.cz)  
**Filip Unzeitig,**  
manažer IROP a OP TAK  
mob.: 731 524 218  
e-mail: [unzeitig@masposumavi.cz](mailto:unzeitig@masposumavi.cz)

**Ing. Markéta Baštařová Janotová,**  
vedoucí manažerka CLLD  
mob.: 774 411 095  
e-mail: [janotova@masposumavi.cz](mailto:janotova@masposumavi.cz)  
**Václava Šulanová,**  
administrativní pracovníce CLLD,  
mob.: 720 982 172  
e-mail: [sulanova@masposumavi.cz](mailto:sulanova@masposumavi.cz)  
**Ing. Marie Kaufnerová,**  
pracovnice pro evaluaci CLLD  
mob.: 720 982 170  
e-mail: [kaufnerova@masposumavi.cz](mailto:kaufnerova@masposumavi.cz)  
**Jindřiška Bělohlová, DiS.,**  
finanční manažerka OPZ+  
tel.: 376 387 717  
e-mail: [belohlava@masposumavi.cz](mailto:belohlava@masposumavi.cz)

## Lidé v MAS Pošumaví

**Věra Dvořáková,**  
administrativní pracovníce CLLD  
tel.: 376 387 717  
e-mail: [dvorakova@masposumavi.cz](mailto:dvorakova@masposumavi.cz)  
**Ing. Marie Homolková,**  
manažerka OPZ+  
mob.: 724 503 952  
e-mail: [homolkova@masposumavi.cz](mailto:homolkova@masposumavi.cz)  
**Bc. Anna Svobodová**  
komunitní pracovníce OPZ+  
mob.: 770 171 432  
e-mail: [svobodova@masposumavi.cz](mailto:svobodova@masposumavi.cz)



Členové výkonné rady a dozorčí rady při jednání v Klatovech.



## Zpravodaj MAS Pošumaví 31/2023

Vydala MAS Pošumaví, z.s., v roce 2023. Za věcnou správnost textů odpovídají autoři. Neprošlo jazykovou úpravou.

Foto na titulní straně: zimní Kolínec (foto Jan Kubita). Foto na zadní straně: zámek Týnec. Autoři fotografií ve zpravodaji (pokud není uvedeno jinak): pracovníci MAS Pošumaví, z.s., a archiv členů.

Registrační číslo titulu: MK ČR E 19125



EVROPSKÁ UNIE  
Evropský fond pro regionální rozvoj  
Integrovaný regionální operační program



MINISTERSTVO  
PRO MÍSTNÍ  
ROZVOJ ČR

PLZEŇSKÝ KRAJ



Spolufinancováno  
Evropskou unií